VIII JORNADAS DEL PROGRAMA DE POSGRADO DEL DEPARTAMENTO DE GEOGRAFÍA Y TURISMO

Bahía Blanca 6 y 7 de marzo de 2024.

VÍNCULOS URBANO-RURALES Y GESTIÓN PARTICIPATIVA LOCALIZADA. EL CASO DE GARDEY, PARTIDO DE TANDIL.

Tesista: Nogar, Luciana CESAL/FCH/UNICEN lnogarlopez@gmail.com
Director: Dr. Bustos Cara, Roberto DGYT/UNS usbustos@gmail.com

OBJETIVO:

Analizar transformaciones de los espacios rurales a partir de procesos de gestión participativa localizada para determinar la dinámica de los vínculos urbano-rurales

ASPECTOS METODOLÓGICOS

Se utilizaron técnicas de análisis de datos documentales, archivos legislativos, artículos periodísticos, informes públicos y una serie de entrevistas semiestructuradas durante jornadas de trabajo de campo. Asimismo se recurrió a la observación no participante en ámbitos de discusión de las estrategias propuestas.

El estudio de los vínculos entre las ciudades, sus alrededores y los espacios rurales ha cobrado relevancia en las últimas tres décadas. Entre otras, por la necesidad de mejorar las condiciones de bienestar de la población rural; de la alta congestión urbana; del crecimiento inmanejable de las ciudades; y el impacto en el medio ambiente. El foco en las relaciones entre lo rural y lo urbano, así como en los espacios intermedios, ha constituido un punto de partida para el diseño de estrategias que permitan el tránsito hacia un desarrollo más inclusivo. La acción territorial procura incorporar en la agenda nuevas temáticas y elaborar respuestas a los desafíos planteados por las actuales dinámicas rurales, en virtud de la emergencia de nuevos actores, lógicas y escalas de acción. En éste contexto, nuevos esquemas de proximidad y de interacción de la ciudadanía con el gobierno representan la muestra de que se avanza frente al desafío de la democratización y de la participación de la sociedad civil.

En el caso de Tandil, durante los últimos años, la gestión local ha adoptado como lógica para el desarrollo la gestión asociada para ampliar la representación política y potenciar la horizontalidad en la toma de decisiones. En éste sentido, la incorporación de la sociedad en el diseño de políticas públicas, se concreto con la implementación del Programa de Presupuesto Participativos destinado a los centros de servicios rurales. Dicho mecanismo requiere de la participación de los actores locales en procesos de deliberación y toma de decisiones en torno al destino de los recursos asignados para las comunidades rurales.

Plan de Desarrollo Territorial de Tandil (Ord 9865/2005)

OBJETIVOS	"(...) *impulsar el desarrollo integral de los Centros de Servicios Rurales a fin de promover la integración y la complementariedad de las actividades urbanas y rurales teniendo presente el desarrollo socioeconómico del municipio*".
ESTRATEGIAS	Estructuración Territorial del Partido atenuar desequilibrios socioeconómicos de los centros poblacionales del área rural, respecto de la ciudad cabecera.
PROGRAMA	Desarrollo Local de Centros de Servicios Rurales, "(...)definir una estrategia clara para impulsar una dinámica de desarrollo endógeno, que se funde en especificidades y energías locales y lograr una dirección que le dé sentido y finalidad a la acción colectiva",
ACCIONES	Institucionalización de herramientas de participación pública, tales como la audiencia pública, el ***presupuesto participativo***, la iniciativa popular, entre otras

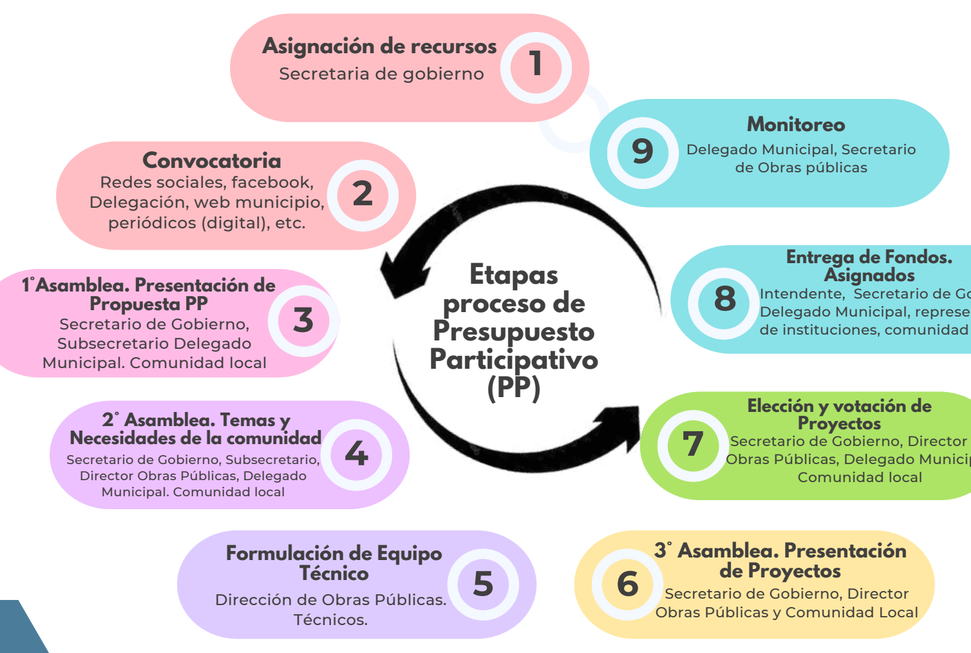

os asentamientos de rango menor (ARM) los núcleos de menor jerarquía dentro de los límites administrativos de un Partido, zados en los espacios rurales, que aglomeran población por fuera de la cabecera departamental, y cuyo dinamismo es tributario de las lógicas urbano rurales que animan los territorios donde se inscriben (Jacinto, 2011)

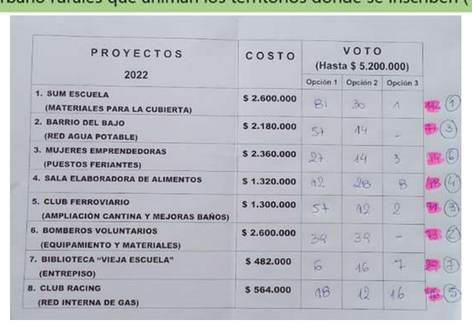

PROYECTOS 2022	COSTO	VOTO (Hasta $ 5.200.000) Opción 1	Opción 2	Opción 3	
1. SUM ESCUELA (MATERIALES PARA LA CUBIERTA)	$ 2.600.000	81	30	1	1
2. BARRIO DEL BAJO (RED AGUA POTABLE)	$ 2.180.000	54	14	-	2
3. MUJERES EMPRENDEDORAS (PUESTOS FERIANTES)	$ 2.360.000	27	14	3	6
4. SALA ELABORADORA DE ALIMENTOS	$ 1.320.000	12	28	8	4
5. CLUB FERROVIARIO (AMPLIACION CANTINA Y MEJORAS BAÑOS)	$ 1.300.000	57	12	2	3
6. BOMBEROS VOLUNTARIOS (EQUIPAMIENTO Y MATERIALES)	$ 2.600.000	34	39	-	2
7. BIBLIOTECA "VIEJA ESCUELA" (ENTREPISO)	$ 482.000	6	16	7	7
8. CLUB RACING (RED INTERNA DE GAS)	$ 564.000	18	12	16	5

Fuente elaboración propia en base información Secretaria de Gobierno. Municipio de Tandil

Participantes y montos destinados.

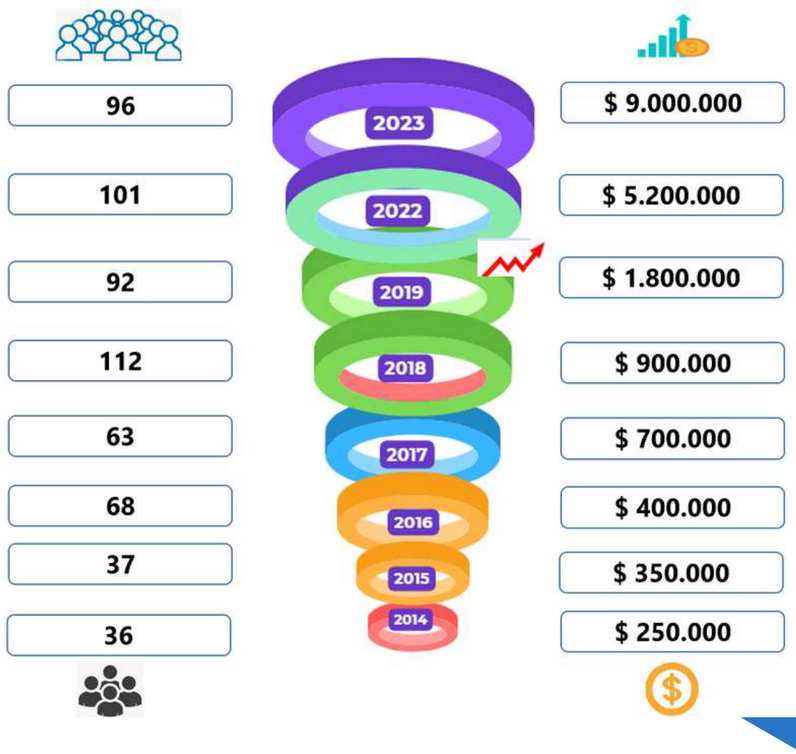

Fuente elaboración propia en base información Secretaria de Gobierno. Municipio de Tandil

REFLEXIONES FINALES

Las distintas experiencias de Presupuesto Participativo en Gardey, reflejan la voluntad política de las autoridades municipales, como así también el grado de legitimación que ha adquirido el proceso, considerando el periodo desde su iniciación, convocatorias y participación local. Por otra parte, si bien responden a instancias de procesos participativos, donde se abordan y deciden asuntos que afectan a los intereses colectivos, no siempre están equitativamente representados. En este sentido, el análisis de la información permite inferir que el mayor porcentaje de los proyectos asignados responden a intereses vinculados con las instituciones tradicionales del asentamiento rural que revisten un carácter identitario por sobre otras propuestas, que de manera muy incipiente adquieren importancia en tanto reflejan necesidades de los nuevos residentes. La viabilidad de procesos de participación ciudadana en los ARM, están condicionados, entre otros factores, por la falta la institucionalización de la herramienta Si bien está establecido en el PDT, como una de las acciones en el marco de Proyectos para los centros de servicios rurales, la inexistencia de una normativa pone en riesgo la continuidad del proceso.